

Prüfungsordnung für den Bachelorstudiengang Soziale Arbeit an der Ernst-Abbe-Hochschule Jena

Konsolidierte Fassung

Gemäß § 3 Abs.1 in Verbindung mit § 34 Abs. 3 des Thüringer Hochschulgesetzes (ThürHG) in der Fassung vom 13.09.2016 (GVBl. S. 437) erlässt die Ernst-Abbe-Hochschule Jena folgende Prüfungsordnung für den Bachelorstudiengang Soziale Arbeit. Der Rat des Fachbereichs Sozialwesen hat am 27.06.2012 die Prüfungsordnung beschlossen.

Die Rektorin der Ernst-Abbe-Hochschule Jena hat mit Erlass vom 04.07.2012 diese Ordnung genehmigt, zuletzt geändert durch die 5. Änderungsordnung vom 12. August 2020 (VkBl. der EAH Jena, Nr. 71 vom September 2020 S. 238).

Inhaltsverzeichnis

Abschnitt I: Allgemeines

- § 1 Geltungsbereich
- § 2 Gleichstellung
- § 3 Begriffe
- § 4 Aufbau und Inhalt des Studiengangs
- § 5 Zweck der Prüfung
- § 6 Regelstudienzeit
- § 7 Akademischer Grad
- § 8 Anrechnung von Prüfungs- und Studienleistungen

Abschnitt II: Prüfungsorganisation

- § 9 Prüfungsausschuss
- § 10 Prüfungsamt
- § 11 Prüfer und Beisitzer
- § 12 Modulkoordination

Abschnitt III: Prüfungsverfahren

1. Unterabschnitt: Allgemeine Bestimmungen

- § 13 Prüfungsrechtsverhältnis; Grundsätze des Prüfungsverfahrens
- § 14 Ausschlussfristen

2. Unterabschnitt: Beginn des Prüfungsverfahrens

- § 15 Prüfungstermin
- § 16 Sprache der Modulprüfungen/ Prüfungsleistungen
- § 17 Zulassung; Anmeldung

3. Unterabschnitt: Durchführung der Modulprüfungen/ Prüfungsleistungen

- § 18 Prüfungszeitraum
- § 19 Durchführung schriftlicher Prüfungsleistungen
- § 20 Durchführung mündlicher Prüfungsleistungen

§ 21 Durchführung von Multiple-Choice-Prüfungen

§ 22 Durchführung alternativer Prüfungsleistungen

abschließende Modulprüfungen/ Prüfungsleistungen: Bachelorarbeit, Kolloquium

§ 23 Bachelorarbeit

§ 24 Kolloquium

4. Unterabschnitt: Bewertungsverfahren

§ 25 Bewertungsfristen für Modulprüfungen/ Prüfungsleistungen

§ 26 Benotung/ Bepunktung ohne Bewertung: Nichtantritt, Täuschung, Ordnungsverstoß

§ 27 Bewertung der Modulprüfungen/ Prüfungsleistungen; Bildung der Noten

§ 28 Bewertung von Studienleistungen

5. Unterabschnitt: Ergebnis des Prüfungsverfahrens

§ 29 bestandene Modulprüfung

§ 30 Bekanntgabe von Prüfungsentscheidungen

§ 31 Bachelorzeugnis

§ 32 Wiederholung von nicht bestandenen Modulprüfungen

§ 33 Endgültiges Nichtbestehen von Modulprüfungen

6. Unterabschnitt: Korrekturen nach Beendigung des Prüfungsverfahrens

§ 34 Korrekturen der Bewertung

7. Unterabschnitt: Akteneinsicht

§ 35 Einsicht in die Prüfungsakten

Abschnitt IV: Widerspruchsverfahren

§ 36 Widerspruchsverfahren

Abschnitt V: sonstige Bestimmungen

§ 37 Aufbewahrung der Prüfungsunterlagen

§ 38 Inkrafttreten

Anlagen:

Bachelorzeugnis Deutsch

Bachelorzeugnis Englisch

Bachelorurkunde Deutsch

Bachelorurkunde Englisch Zusatzdokument

ECTS-Grad Deutsch Zusatzdokument ECTS-

Grad Englisch Diploma Supplement

Prüfungsplan

Abschnitt I: Allgemeines

§ 1 Geltungsbereich

(1) Diese Prüfungsordnung regelt Zuständigkeiten, Verfahren und Prüfungsanforderungen im Zusammenhang mit Prüfungen im Bachelorstudiengang Soziale Arbeit am Fachbereich Sozialwesen der Ernst-Abbe-Hochschule Jena.

(2) Diese Prüfungsordnung gilt für Studierende, die ab dem Wintersemester 2012/13 immatrikuliert werden.

§ 2 Gleichstellung

Status- und Funktionsbezeichnungen in dieser Ordnung gelten jeweils in männlicher und weiblicher Form.

§ 3 Begriffe

(1) Im Sinne dieser Ordnung sind:

1. Prüfungsleistungen: Nachweise von Kenntnissen, Fähigkeiten und Fertigkeiten im Zusammenhang mit der der Prüfung zu Grunde liegenden Lehrveranstaltung (Nr.3), die von einer Prüfungsinstanz im Rahmen einer Veranstaltung abgefragt und nach Richtigkeit bewertet werden, in der Form von
 - schriftlichen Prüfungsleistungen, §19
 - mündlichen Prüfungsleistungen, § 20 oder
 - alternativen Prüfungsleistungen, § 22.

2. Studienleistungen: vom Studierenden im Rahmen einer Lehrveranstaltung (Nr.3) zu erbringende Arbeiten mit Ausnahme reiner Teilnahme, die von den Verantwortlichen für die Lehrveranstaltung bewertet, aber nicht benotet werden, insbesondere in der Form von
 - Referaten
 - Hausarbeiten
 - Protokollen
 - Testaten oder
 - künstlerische Produktionen.

3. Referat: schriftlich, unter Verwendung einschlägiger Literatur ausgearbeitete, mündlich, ggf. medial unterstützt vorgetragene und in der Teilnehmergruppe der Veranstaltung diskutierte Auseinandersetzung mit einer vorgegebenen Fragestellung aus

dem Lehrinhalt der zu Grunde liegenden Lehrveranstaltung;
Fachreferate Zeitraum von mind. 20 Min, Kurzreferate Zeitraum
von mind. 10 Min

4. Hausarbeit: schriftliche, unter vertiefter Verwendung einschlägiger Literatur ausgearbeitete Bearbeitung einer vorgegebenen Fragestellung, Umfang ca. 12 – 15 Seiten
5. Dokumentationen strukturierte Zusammenfassungen einer Lehrveranstaltung, eines Themenbereichs oder einer Diskussion in der Lehrveranstaltung Umfang: 3-5 Seiten
6. wissenschaftliche Ausarbeitung fachliche Bearbeitung eines Themas oder die Proble-
matisierung einer Fragestellung aus der Lehrveranstaltung,
erörtert und diskutiert nach wissenschaftlichen und fachlichen
Gesichtspunkten, Umfang: 3 – 5 Seiten
7. Künstlerische Produktionen Theater-Inszenierung/Theater-Szene, Bühnen-Performances,
Film, elektronische Bild-/Ton-Animation, Video/Video-
Installation/ musikalische Darbietung, Musik-CD, Musik-Collage,
bildkünstlerische Arbeit / -Ausstellungen, Foto/ Fotomontage/
Fotoausstellung. Der zeitliche Umfang der künstlerischen
Produktion ist gleichbedeutend mit dem einer
wissenschaftlichen Hausarbeit
8. Modulprüfung Nachweise von Kenntnissen, Fähigkeiten und Fertigkeiten im
Zusammenhang mit den Inhalten des zu Grunde liegenden
Moduls, die aus einer oder mehreren Prüfungs- bzw.
Studienleistungen bestehen kann und benotet wird.
9. ECTS Punkte: auf der Basis des European Credit Transfer and Accumulation
Systems (ECTS) neben einem ECTS Grad (Nr.7) vergebene
Punkte, die den Zeitaufwand (workload) eines
durchschnittlichen Studierenden zur erfolgreichen Bewältigung
eines Moduls inklusive Präsenz- und Selbststudium
beschreiben.
10. ECTS Grade: auf dem ECTS (s. Nr. 6) basierende Bewertungsstufen, die die
von den erfolgreichen Studierenden erbrachten
Modulprüfungen/ Prüfungsleistungen relativ bemessen.
11. Prüfer: Hochschullehrer, wissenschaftliche oder künstlerische
Mitarbeiter mit Lehraufgaben, Lehrbeauftragte, Lehrkräfte für
besondere Aufgaben oder in der beruflichen Praxis oder

Ausbildung erfahrene Personen (§ 48 Abs. 2 ThürHG), die mindestens die durch die Prüfung festzustellende oder eine gleichwertige Qualifikation besitzen (§ 48 Abs. 3 ThürHG) und für die spezielle Modulprüfung/ Prüfungsleistung vom Prüfungsausschuss mit Fragerecht und mit Notenbewertungsrecht ausgestattet sind.

12. Beisitzer: Personen gemäß Nr. 11 die weder mit Fragerecht noch mit Notenbewertungsrecht ausgestattet sind.

(2) Eine Definition der alternativen Prüfungsleistung befindet sich in § 22 Abs.1 dieser Ordnung.

§ 4 Aufbau und Inhalt des Studiengangs

(1) Der Studiengang ist modular aufgebaut (s. SO § 3 Nr. 3). Für den erfolgreichen Abschluss des Studiums sind 210 ECTS Punkte erforderlich, davon durchschnittlich pro Semester 30 ECTS Punkte.

(2) Jedes Modul soll mit einer Modulprüfung abschließen. Die Modulprüfung kann sich aus mehreren Prüfungsleistungen zusammensetzen. Module mit überwiegenden Praxisphasen werden bewertet, müssen aber nicht benotet werden.

(3) Inhalt und Aufbau des Studiengangs, insbesondere die Zahl der Module und die Reihenfolge der Ableistung der Module sowie die Bemessung des Studienvolumens in Semesterwochenstunden regelt die Studienordnung des Bachelorstudienganges Soziale Arbeit

(4) Art und Anzahl der innerhalb eines Moduls zu erbringenden Prüfungsleistungen werden im Prüfungsplan als Anlage zu dieser Ordnung geregelt.

(5) Der Studien- bzw. Prüfungsplan regelt, ob und welche Module aufeinander aufbauen.

§ 5 Zweck der Prüfung

Eine Hochschulprüfung dient der Feststellung der Qualität des Studienerfolges im Hinblick auf die jeweils vermittelten Studieninhalte.

§ 6 Regelstudienzeit

(1) Die Regelstudienzeit beträgt 7 Semester.

(2) Auf die Regelstudienzeit nicht angerechnet werden Zeiten einer Beurlaubung auf der Grundlage von § 10 Abs. 1 der Immatrikulationsordnung der Ernst-Abbe-Hochschule Jena.

(3) Der Fachbereich gewährleistet, dass das Studium innerhalb der Regelstudienzeit erfolgreich absolviert werden kann.

§ 7 Akademischer Grad

Nach erfolgreicher Absolvierung aller Modulprüfungen des Studiengangs verleiht die Ernst-Abbe-Hochschule Jena den akademischen Grad „Bachelor of Arts“, Kurzbezeichnung „B. A.“.

§ 8 Anrechnung von Prüfungs- und Studienleistungen

(1) Qualifikationen belegt durch Modulprüfungen / Prüfungsleistungen sowie Studienleistungen, die an anderen (inländischen und ausländischen) Hochschulen erworben wurden, werden anerkannt, sofern nicht ein wesentlicher Unterschied zwischen den vollendeten und den zu ersetzenden Leistungen besteht. Die Hochschule hat die Nichtanerkennung zu begründen.

(2) Bei der Anrechnung von Modulprüfungen/ Prüfungsleistungen und Studienleistungen, die außerhalb der Bundesrepublik Deutschland erbracht wurden, sind die von Kultusministerkonferenz und Hochschulrektorenkonferenz gebilligten Äquivalenzvereinbarungen sowie Absprachen im Rahmen von Hochschulpartnerschaften zu beachten. Das ECTS wird dabei berücksichtigt. Im Ausland erbrachte Modulprüfungen/ Prüfungsleistungen werden im Falle der Anerkennungsfähigkeit nach Abs. 1 auch dann angerechnet, wenn sie während einer bestehenden Beurlaubung erbracht wurden und die Beurlaubung für einen studentischen Aufenthalt im Ausland nach § 10 Abs. 1 Nr. 6 der Immatrikulationsordnung der Ernst-Abbe-Hochschule Jena erfolgte.

(3) Für staatlich anerkannte Fernstudien gelten die Absätze 1 und 2 entsprechend.

(4) Einschlägige berufspraktische Tätigkeiten können nach Maßgabe von Abs. 1 angerechnet werden. Dies gilt auch für freiwillige Praktika.

(5) Die Anrechnung von Studienleistungen bewirkt, dass die angerechneten Studienleistungen im Rahmen des hiesigen Studienganges als erbracht gelten und der an der anderen Hochschule darüber erworbene Nachweis als diesbezüglicher Nachweis auch innerhalb der Ernst-Abbe-Hochschule Jena gilt.

(6) Die ECTS Grade (bzw. hilfsweise die Noten) und ECTS Punkte sind zu übernehmen und in die Berechnung der abschließenden ECTS Grade (bzw. einer evtl. zu bildenden Gesamtnote) und der insgesamt erreichten Anzahl von ECTS Punkten einzubeziehen. Die Umrechnungsformel für ausländische Noten in deutsche Noten wird an Hand eines Notenspiegels ermittelt oder lautet gemäß der „modifizierten bayerischen Formel“:

$$X = 1+3 \bullet \frac{N \text{ max} - N \text{ d}}{N \text{ max} - N \text{ min.}}$$

Dabei gilt:

- X = gesuchte Note;
- N max = die nach dem jeweiligen Benotungssystem beste erreichbare Note;
- N min = die nach dem jeweiligen Benotungssystem niedrigste Note, mit der die Leistung noch bestanden ist;
- N d = tatsächlich erreichte Note.

(7) Über die Anrechnung nach Abs. 1-6 entscheidet der zuständige Prüfungsausschuss auf Antrag des Studierenden. Anträge sind spätestens bis zum Ende der 4. Vorlesungswoche des Fachsemesters, in welchem die entsprechenden Prüfungs- bzw. Studienleistungen zu erbringen sind, beim zuständigen Prüfungsausschuss einzureichen. Mit der Antragsbewilligung erlischt der Prüfungsanspruch für die betreffenden Prüfungs- und Studienleistungen endgültig. Der Studierende hat dem Antrag die für die Anrechnung erforderlichen Unterlagen beizufügen.

Abschnitt II: Prüfungsorganisation

§ 9 Prüfungsausschuss

Einrichtung des Prüfungsausschusses; Mitglieder

(1) Vom Fachbereich wird für die Behandlung aller Fragen im Zusammenhang mit Prüfungsangelegenheiten für eine sinnvoll zusammenfassende Anzahl von Studiengängen ein Prüfungsausschuss eingerichtet.

- (2) Der Prüfungsausschuss besteht aus höchstens sieben Mitgliedern. Ihm gehören an:
- a) ein Professor des Fachbereichs als Vorsitzender,
 - b) weitere Professoren des Fachbereichs, von denen ein Stellvertreter zu bestimmen ist. Die Gruppe der Professoren hat ihrer Mitgliederzahl nach die Mehrheit.
 - c) Studierende des Fachbereichs.

Die Mitglieder des Prüfungsausschusses werden vom Fachbereichsrat bestellt. Die Amtszeit der Mitglieder gemäß Satz 1 a) und b) richtet sich nach der Amtszeit des Fachbereichsrates, die der studentischen Mitglieder beträgt 1 Jahr. Bei vorzeitigem Ausscheiden eines Mitgliedes wird ein neues Mitglied für den Rest der Amtszeit nach dem für Fachbereichsratsmitglieder geltenden Verfahren nach § 26 Abs. 10 Grundordnung bestellt.

Zuständigkeit; Aufgaben

(3) Der Prüfungsausschuss entscheidet in inhaltlichen Fragen aller Studien- und Prüfungsangelegenheiten, soweit nicht der Fachbereichsrat oder der Dekan die Entscheidung an sich ziehen. Der Prüfungsausschuss achtet insbesondere darauf, dass die Bestimmungen dieser Prüfungsordnung eingehalten werden.

(4) Insbesondere hat der Prüfungsausschuss folgende Aufgaben:

- a) Entscheidung über die Zulassung zu Prüfungen;
- b) Bestellung der Prüfer und Beisitzer für die Prüfungen sowie Festlegung der Prüfungstermine in Zusammenarbeit mit dem Prüfungsamt und der Studienorganisation; der Vorsitzende des Prüfungsausschusses trägt die Verantwortung dafür dass die Namen der Prüfer und die Termine der Prüfungen dem Prüfling mindestens eine Woche vorher bekannt gegeben werden;
- c) Entscheidung über die Anerkennung nach § 8
- d) Bestätigung der Entscheidung des Prüfers über die Behandlung nicht oder unrichtig erbrachter Modulprüfungen/ Prüfungsleistungen, insbesondere
 - (1) zu Fristverlängerung, Versäumnis oder Rücktritt,
 - (2) zu ungültigen Modulprüfungen/ Prüfungsleistungen infolge von Täuschung oder Zeitüberschreitung;
- e) Entscheidung über die Zulässigkeit von Prüfungen im Multiple - Choice – Verfahren nach § 21 Abs. 1 Satz 1 und 3;
- f) Anregungen zur Reform der Studienordnung und Prüfungsordnung an den Fachbereichsrat über den Dekan.

Verfahren vor dem Prüfungsausschuss

(5) Soweit die Abs. 6-9 keine abweichenden Regelungen treffen, gilt die Geschäftsordnung des Senates/ des Fachbereichsrates Sozialwesen entsprechend.

(6) Der Vorsitzende des Prüfungsausschusses lädt alle Mitglieder sieben Tage vor dem Sitzungstermin schriftlich oder per E-Mail unter Angabe der Tagesordnung ein. Ein Beschluss des Prüfungsausschusses in einer der vorangegangenen Sitzungen ersetzt diese Einladung nicht.

(7) Der Prüfungsausschuss ist beschlussfähig, wenn mindestens die Hälfte seiner Mitglieder, darunter mindestens zwei Professoren, anwesend ist. Die Sitzungen des Prüfungsausschusses sind nichtöffentlich. Andere Mitglieder und Angehörige der Hochschule können auf Einladung an den Sitzungen beratend teilnehmen. Der Vorsitzende leitet die Sitzung.

Der Prüfungsausschuss beschließt mit der Mehrheit der Stimmen der anwesenden Mitglieder. Die Professoren verfügen mindestens über die absolute Mehrheit der Stimmen. Bei der Entscheidung über die Bewertung von Modulprüfungen/ Prüfungsleistungen haben nur diejenigen Mitglieder des Prüfungsausschusses Stimmrecht, die zum Prüfer bestellt werden könnten, § 21 Abs. 7 ThürHG. Bei Stimmengleichheit entscheidet die Stimme des Vorsitzenden.

(8) Beschlüsse werden protokolliert; das Protokoll wird innerhalb von vier Wochen dem

zuständigen Prüfungsamt zugestellt.

(9) Die Mitglieder des Prüfungsausschusses sowie weitere Anwesende unterliegen der Verschwiegenheitspflicht. Der Vorsitzende belehrt die Anwesenden, die keiner gesetzlichen Verschwiegenheitspflicht bezüglich der besprochenen Informationen unterliegen, in geeigneter Form.

sonstige Regelungen

(10) Angelegenheiten, die ihrer Natur nach vom gesamten Ausschuss nur mit unverhältnismäßigem Zeitaufwand zu erledigen wären, insbesondere Routineaufgaben, können durch Beschluss einzelnen Ausschussmitgliedern, insbesondere dem Vorsitzenden, zur alleinverantwortlichen Erledigung übertragen werden. Der Beschluss ist auf höchstens ein Jahr zu begrenzen.

(11) Der Vorsitzende kann in Angelegenheiten, deren Erledigung nicht ohne Nachteil für den Fachbereich bis zu einer Sitzung des Fachbereichsrates oder des Prüfungsausschusses aufgeschoben werden kann, anstelle des Prüfungsausschusses entscheiden. Die Gründe für die Eilentscheidung und die Art der Erledigung sind den Mitgliedern des Prüfungsausschusses spätestens zur nächsten Sitzung mitzuteilen.

(12) Die Mitglieder des Prüfungsausschusses haben in Absprache mit dem Vorsitzenden des Prüfungsausschusses das Recht, der Abnahme der Prüfungs- und Studienleistungen beizuwohnen.

§ 10 Prüfungsamt

(1) Zuständig für den Studiengang Bachelor Soziale Arbeit ist das Prüfungsamt 2, welches dem Dekan des Fachbereichs Sozialwesen untersteht.

(2) Das Prüfungsamt sichert die organisatorische Abwicklung und Koordinierung der Prüfungsangelegenheiten. Insbesondere ist es zuständig für

- die Anmeldung zur Prüfung;
- die Prüfungsdatenverwaltung;
- die Ausfertigung und Übergabe der Zeugnisse und Urkunden der Ernst-Abbe-Hochschule Jena an die Absolventen;
- die Kontrolle der Anwendung der Studien- und Prüfungsordnung;
- die Stellungnahme in Studien- und Prüfungsangelegenheiten auf Anforderung des Prüfungsausschusses;

- die Erstellung des Prüfungsplanes für den FB SW und die Koordinierung der Raumplanung mit der zentralen Studienorganisation
- die fristgemäße Festlegung der Einschreibtermine zu den Modulprüfungen/ Prüfungsleistungen und die Betreuung der Einschreibungen
- die fristgemäße Festlegung der Prüfungstermine für die Prüfungen im Prüfungszeitraum;
- die Zusammenarbeit mit allen Prüfungsämtern der Ernst-Abbe-Hochschule Jena zur Koordinierung von Fragen mit prüfungsamtübergreifender Bedeutung wie z.B. Angleichung von Organisation, Verfahrensvorschriften, einheitliche Auslegung und Handhabung von Regelungen.

§ 11 Prüfer und Beisitzer

(1) Modulprüfungen/Prüfungsleistungen werden durch Prüfer (§ 3 Nr. 11) abgenommen.

(2) Zu Prüfern werden Personen im Sinne von § 3 Nr. 11 bestellt, die - sofern nicht zwingende Gründe eine Abweichung erfordern - in dem Fachgebiet, auf das sich die Modulprüfungen/ Prüfungsleistung bezieht, eine eigenverantwortliche, selbständige Lehrtätigkeit an der Hochschule ausüben oder ausgeübt haben.

(3) Für die Bachelorarbeit und ggf. für das Kolloquium kann der Prüfling dem Prüfungsausschuss einen Prüfer oder eine Gruppe von Prüfern vorschlagen. Der Vorschlag begründet keinen Anspruch auf tatsächliche Bestellung.

(4) § 9 Abs. 10 gilt entsprechend.

§ 12 Modulkoordination

Für jedes Modul des Studienganges Bachelor Soziale Arbeit ernennt der Fachbereich aus dem Kreis der prüfungsbefugten Lehrenden des Moduls einen Modulkoordinator. Dieser ist für alle das Modul betreffenden inhaltlichen Abstimmungen und organisatorischen Aufgaben zuständig.

Abschnitt III: Prüfungsverfahren

1. Unterabschnitt: Allgemeine Bestimmungen

§ 13 Prüfungsrechtsverhältnis; Grundsätze des Prüfungsverfahrens

(1) Mit der Zulassung zur Prüfung entsteht zwischen dem Prüfungskandidaten, der damit zum Prüfling wird, und der Hochschule ein Prüfungsrechtsverhältnis.

(2) Aus diesem Prüfungsrechtsverhältnis entsteht der Hochschule sowohl für das Verfahren zur Ermittlung der Leistung als auch für dasjenige zur Bewertung der Leistung die Pflicht, in

das Recht des Prüflings auf Berufsfreiheit, Art. 12 Abs.1 GG, nicht unverhältnismäßig einzugreifen sowie den Grundsatz der Chancengleichheit, Art. 3 Abs.1 GG, zu wahren. Im Rahmen des Leistungsermittlungsverfahrens besteht daraus die Pflicht, Nachteile eines Prüflings gegenüber anderen Prüflingen auszugleichen, insbesondere aus Behinderung und chronischer Krankheit, sowie Nachteile infolge der Inanspruchnahme von Mutterschutz bzw. Elternzeit. Zur Bewertung von Art bzw. Höhe des Ausgleichs kann der Prüfungsausschuss ein ärztliches Attest anfordern. Der Nachteilsausgleich darf dem Prüfling keinen Vorteil gegenüber anderen Prüflingen verschaffen.

(3) Das Prüfungsverfahren hat insbesondere in Bezug auf Prüfungsbeginn, -dauer und -bedingungen die Chancengleichheit aller Prüflinge sicherzustellen.

(4) Die Bewertung einer Modulprüfung/Prüfungsleistung hat eigenständig, nach gleichen Kriterien und Maßstäben sowie, soweit dies nicht Teil der zu prüfenden Inhalte ist, sachgerecht und ohne Ansehung der Person zu erfolgen.

(5) Prüfungsleistungen, deren Bestehen Voraussetzung für die Fortsetzung des Studiums sind, sind im Fall der letzten Wiederholungsprüfung von zwei Prüfern zu bewerten. Mindestens ein Prüfer soll ein Professor sein.

(6) Werden Prüfungsleistungen von zwei Prüfern bewertet, so ergibt sich die Note aus dem arithmetischen Mittel der Einzelbewertung nach Maßgabe von § 27 Abs. 4 Sätze 2 und 3.

§ 14 Ausschlussfristen

Die Modulprüfungen, außer denen des Moduls Bachelorarbeit, müssen bis spätestens zum Ende des 11. Semesters erstmals vollständig abgelegt sein. Ansonsten gelten die noch nicht abgelegten Modulprüfungen als erstmalig abgelegt; sie werden mit „nicht bestanden“ benotet. Die Regelungen finden keine Anwendung, wenn der Prüfling das Versäumnis nicht zu vertreten hat.

2. Unterabschnitt: Beginn des Verfahrens

§ 15 Prüfungstermin

Der Prüfungsausschuss gibt die Termine für jede Modulprüfung/ Prüfungsleistung mindestens vier Wochen vorher durch geeignete Maßnahmen, insbesondere durch Aushänge unter Beachtung der datenschutzrechtlichen Vorschriften, bekannt.

§ 16 Sprache der Modulprüfungen/ Prüfungsleistungen

Modulprüfungen/ Prüfungsleistungen sind in deutscher Sprache zu erbringen.

§ 17 Zulassung; Anmeldung

(1) Eine Modulprüfung/ Prüfungsleistung kann nur ablegen, wer an der Ernst-Abbe-Hochschule Jena immatrikuliert ist.

(2) Die Meldung zu den Modulprüfungen/ Prüfungsleistungen geschieht durch fristgemäße Einschreibung oder durch das online-Verfahren. Die Fristen für die Einschreibung werden als Ausschlussfristen rechtzeitig vom Prüfungsausschuss bekannt gegeben. Die Verantwortung für die Überwachung der Einhaltung der Frist durch die Studierenden liegt beim zuständigen Prüfungsamt, § 10 Abs. 2. Sie kann bei alternativen Prüfungsleistungen vom Prüfungsausschuss auf den Prüfer übertragen werden.

(3) Die Zulassung zu einer Modulprüfung/ Prüfungsleistung darf nur abgelehnt werden, wenn

- der Prüfling die betreffende Modulprüfung/ Prüfungsleistung endgültig nicht bestanden hat oder
- die Anzahl der zu erbringenden – einschließlich der bereits abgelegten – zweiten Wiederholungsprüfungen die festgelegte Höchstzahl überschreiten würde oder
- die in Abs. 1 und 2 genannten Voraussetzungen nicht erfüllt sind oder
- bisher zu erbringende Studienleistungen nicht erbracht worden sind oder
- entsprechend der studiengangbezogenen Prüfungsordnung beizubringende Unterlagen unvollständig sind (z.B. Praktikumsnachweise).

3. Unterabschnitt: Durchführung der Modulprüfungen/ Prüfungsleistungen

§ 18 Prüfungszeitraum

(1) Schriftliche Prüfungsleistungen (Klausurarbeiten) sind in dem festgelegten Prüfungszeitraum abzulegen. Dieser ergibt sich aus dem vom Präsidenten bestätigten Studienjahresablaufplan.

(2) Mündliche Prüfungsleistungen können nach Genehmigung durch den zuständigen Prüfungsausschuss auch außerhalb des Prüfungszeitraumes durchgeführt werden.

(3) Abs. 2 gilt für Wiederholungsprüfungen, gleich welcher Art der Prüfungsleistung, entsprechend.

(4) Alternative Prüfungsleistungen sollen außerhalb des Prüfungszeitraums stattfinden.

§ 19 Durchführung schriftlicher Prüfungsleistungen

(1) In den schriftlichen Prüfungsleistungen (Klausurarbeiten) soll der Prüfling nachweisen, dass er in begrenzter Zeit und mit begrenzten Hilfsmitteln mit den gängigen Methoden seines Faches Aufgaben lösen und Themen bearbeiten kann. In der Klausur soll ferner festgestellt werden, ob der Prüfling über notwendiges Grundlagenwissen im Prüfungsgebiet verfügt. Schriftliche Prüfungen können nach Maßgabe von § 21 auch im Multiple-Choice-Verfahren stattfinden.

(2) Vor Ableistung einer schriftlichen Prüfungsleistung sind der für die Durchführung der Prüfungsleistung Verantwortliche oder von ihm beauftragte Personen berechtigt, in geeigneter Weise festzustellen, dass die Person des Angemeldeten der des Anwesenden entspricht, insbesondere durch Vorlage der Thoska oder des Personalausweises. Kann sich ein Anwesender nicht ausweisen, so darf er die Modulprüfung/ Prüfungsleistung unter Vorbehalt absolvieren. Eine Bewertung erfolgt, wenn sich der Prüfling innerhalb von drei Werktagen nach Beendigung der Prüfungsleistung ordnungsgemäß ausweisen kann.

(3) Dem Prüfling können mehrere Themen zur Auswahl gegeben werden.

(4) Die Dauer der Klausurarbeit darf 60 Minuten nicht unterschreiten.

(5) Klausuren sind von einem Prüfer zu bewerten und zu benoten.

§ 20 Durchführung mündlicher Prüfungsleistungen

(1) Durch mündliche Prüfungsleistungen soll der Prüfling nachweisen, dass er die Zusammenhänge des Prüfungsgebietes erkennt und spezielle Fragestellungen in diese Zusammenhänge einzuordnen vermag. Ferner soll festgestellt werden, ob der Prüfling über breites Grundlagenwissen verfügt.

(2) Mündliche Prüfungsleistungen werden vor zwei Prüfern (Kollegialprüfung) als Gruppenprüfung oder als Einzelprüfung abgelegt. Die Mindestdauer soll je Prüfling und Fach 15 Minuten nicht unterschreiten, die Höchstdauer 60 Minuten nicht überschreiten. § 13 Abs. 6 gilt entsprechend.

(3) Studierende, die sich in einem späteren Prüfungszeitraum der gleichen Modulprüfung/ Prüfungsleistung unterziehen wollen, können vom Vorsitzenden der Prüfungskommission bzw. vom Prüfer als Zuhörer zugelassen werden, wenn nicht einer der Prüflinge widerspricht.

Die Zulassung erstreckt sich nicht auf die Beratung und Bekanntgabe der Prüfungsergebnisse an den Prüfling.

(4) Die wesentlichen Gegenstände und Ergebnisse der mündlichen Prüfungsleistungen sind in einem Protokoll festzuhalten. Das Ergebnis ist dem Prüfling jeweils im Anschluss an die mündlichen Prüfungsleistungen bekannt zu geben und binnen drei Wochen dem zuständigen Prüfungsamt mitzuteilen.

(5) Die Prüfungsveranstaltung kann ganz oder teilweise durch gesonderte Vereinbarung der Geheimhaltungspflicht unterworfen werden, wenn einer der Beteiligten an der Geheimhaltung der Inhalte der Prüfung ein berechtigtes Interesse hat. In diesem Fall ist die Öffnung der Veranstaltung für Studierende nur zulässig, wenn alle in der Geheimhaltungsvereinbarung benannten Parteien zustimmen und sich der hinzukommende Studierende der Geheimhaltungspflicht in gleichem Umfang unterwirft.

§ 21 Durchführung von Multiple-Choice-Prüfungen

(1) Der Prüfungsausschuss kann bei Vorliegen sachlicher Gründe die Durchführung einer schriftlichen Prüfung vollständig oder in überwiegenden Teilen im Multiple – Choice – Verfahren zulassen. Sachliche Gründe sind insbesondere dann gegeben, wenn ein international standardisierter Test verwendet werden soll oder die Eigenart des jeweiligen Lehrfachs die Durchführung der Prüfung im Multiple - Choice – Verfahren rechtfertigt. Der Prüfungsausschuss hat erneut über die Zulässigkeit zu entscheiden, wenn die Fragen nicht von zwei Prüfern gemeinsam erstellt wurden.

(2) Im Multiple – Choice – Verfahren bekommt der Prüfling zu jeder Frage eine bestimmte Anzahl vorformulierter Antwortmöglichkeiten. Über dem Beginn der Fragen auf dem Testpapier oder durch mündliche Instruktion wird festgelegt, ob eine, mehrere oder alle Antworten richtig sein können. Der Prüfling hat anzugeben, welche der mit den Fragen vorgelegten Antworten er für zutreffend hält.

(3) Die Prüfungsfragen müssen auf die für den jeweiligen Studiengang allgemein erforderlichen Kenntnisse abgestimmt sein und zuverlässige Prüfungsergebnisse ermöglichen. Die Prüfungsfragen und alle vorformulierten Antwortmöglichkeiten dürfen nicht mehrdeutig sein und müssen sich im Rahmen der in der Studienordnung festgelegten Lehrinhalte bewegen.

(4) Sind Prüfungsaufgaben, gemessen an den Anforderungen des Abs. 3 offensichtlich fehlerhaft, so dürfen diese nicht gestellt werden. Wird erst nach Durchführung der Prüfung festgestellt, dass Prüfungsfragen gemessen an den Anforderungen des Abs. 3 fehlerhaft sind, so dürfen diese Fragen bei der Bewertung nicht berücksichtigt werden. Die vorgeschriebene Zahl der Aufgaben für die einzelnen Prüfungen mindert sich entsprechend. Die Verminderung der Zahl der Prüfungsaufgaben darf sich dabei nicht zum Nachteil des Prüflings auswirken.

§ 22 Durchführung alternativer Prüfungsleistungen

(1) Alternative Prüfungsleistungen sind in anderer Form als durch Prüfungsgespräch oder Klausur durchgeführte, kontrollierte, nach gleichen Maßstäben bewertbare mündliche oder schriftliche Prüfungsleistungen, z. B. Fachreferate, wissenschaftliche Hausarbeiten, Kurzreferate, Dokumentationen, Versuchsprotokolle, wissenschaftliche Ausarbeitungen oder künstlerische Produktionen.

(2) Alternative Prüfungsleistungen können auch aus Teilleistungen bestehen.

(3) Die Fachbereiche benennen alle alternativen Prüfungsleistungen, die im Rahmen des Studienganges Bachelor Soziale Arbeit angeboten werden können (s. § 3, Nr.3-7).

(4) Art und Umfang der zu erbringenden alternativen Prüfungsleistungen sind den Studierenden spätestens zu Vorlesungsbeginn des betreffenden Semesters bekannt zu geben.

(5) Die Bewertung der alternativen Prüfungsleistungen soll bis spätestens acht Wochen nach dem Prüfungstermin unter Beachtung der datenschutzrechtlichen Bestimmungen in geeigneter Form bekannt gegeben sowie dem Prüfungsamt des Fachbereiches Sozialwesen mitgeteilt werden. Wird die alternative Prüfungsleistung in mündlicher Form erbracht, so ist dem Prüfling die Bewertung im Anschluss an die jeweilige Prüfungsleistung bekannt zu geben.

Abschließende Modulprüfungen/ Prüfungsleistungen: Bachelorarbeit; Kolloquium

§ 23 Bachelorarbeit

(1) Die Bachelorarbeit soll zeigen, dass der Prüfling in der Lage ist, innerhalb einer vorgegebenen Frist ein Problem aus seinem Fach selbständig nach wissenschaftlichen Methoden zu bearbeiten.

(2) Die Bachelorarbeit soll spätestens zum Ende des auf die letzte erfolgreich abgelegte Modulprüfung folgenden vierten Semesters angemeldet werden. Erfolgt in dieser Frist keine Anmeldung, gilt der erste Versuch der Bachelorarbeit als „nicht bestanden“. Der Fachbereichsrat kann auf Antrag begründete Ausnahmefälle von dieser Regelung zulassen. Der § 10 der Immatrikulationsordnung der Ernst-Abbe-Hochschule Jena bleibt unberührt.

(3) Die Betreuung der Bachelorarbeit kann durch alle Prüfer (§ 3 Nr. 11), die in einem für den Bachelorstudiengang Soziale Arbeit relevanten Bereich Lehrveranstaltungen eigenverantwortlich durchführen, erfolgen. Dem Prüfling ist die Möglichkeit zu geben, Vorschläge für das Thema der Bachelorarbeit zu machen.

(4) Der Prüfling hat die Ausgabe des Themas der Bachelorarbeit beim Prüfungsamt zu beantragen; die Ausgabe erfolgt über den Prüfungsausschuss, wenn die Voraussetzungen

zur Ausgabe nach Abs. 5 erfüllt sind. Die Anmeldung zur Bachelorarbeit kann zum 1. eines jeden Monats erfolgen, die Bearbeitungszeit beginnt am 20. des entsprechenden Monats der Anmeldung. Das Thema der Bachelorarbeit und der Zeitpunkt der Ausgabe sind aktenkundig zu machen. Das Thema kann nur einmal und nur innerhalb von einem Monat nach Ausgabe zurückgegeben werden.

(5) Für die Ausgabe des Themas der Bachelorarbeit sind beim Prüfungsamt folgende Unterlagen einzureichen, soweit sie nicht bereits vorliegen:

- a) ein Nachweis über das erfolgreiche Bestehen von Orientierungspraktikum, Praxissemester und Praxisprojekt,
- b) eine Erklärung des Bewerbers, dass er nicht bereits die Bachelorprüfung in dem gewählten Bachelorstudiengang Soziale Arbeit an einer Hochschule in der Bundesrepublik Deutschland endgültig nicht bestanden hat oder sich nicht in einem noch nicht abgeschlossenen Prüfungsverfahren befindet.

(6) Die Bachelorarbeit kann in Ausnahmefällen auch in Form einer Gruppenarbeit erbracht werden, wenn der als Modulprüfung/ Prüfungsleistung zu bewertende Beitrag des einzelnen Prüflings aufgrund der Angabe von Abschnitten, Seitenzahlen oder anderen objektiven Kriterien, die eine eindeutige Abgrenzung ermöglichen, deutlich unterscheidbar und bewertbar ist und die Anforderungen nach Abs. 1 erfüllt.

(7) Die Bearbeitungszeit für die Bachelorarbeit beträgt 11 Wochen und kann auf Antrag des Prüflings aus Gründen, die er nicht zu vertreten hat, um maximal 6 Wochen verlängert werden. In der Regel soll die Bachelorarbeit einen Umfang von ca. 40-60 Seiten haben.

(8) Die Bachelorarbeit ist fristgemäß beim Prüfungsamt in zweifacher Ausfertigung abzugeben; der Abgabezeitpunkt ist aktenkundig zu machen. In der Arbeit hat der Prüfling schriftlich zu versichern, dass er seine Arbeit - bei einer Gruppenarbeit seinen entsprechend gekennzeichneten Anteil der Arbeit - selbständig verfasst und keine anderen als die angegebenen Quellen und Hilfsmittel benutzt hat (Selbstständigkeitserklärung).

(9) Die Bachelorarbeit ist in der Regel von zwei Prüfern zu bewerten. Einer der Prüfer soll der Betreuer der Bachelorarbeit sein. Der Prüfling kann dem Prüfungsausschuss einen oder mehrere Prüfer vorschlagen. Der Vorschlag begründet keinen Anspruch auf tatsächliche Zuteilung der beantragten Personen.

(10) Die Bachelorarbeit kann bei einer Bewertung, die schlechter als "ausreichend" (4,0) ist, nur einmal wiederholt werden. Eine Rückgabe des zweiten Themas in der in Abs. 4 genannten Frist ist jedoch nur zulässig, wenn der Prüfling bei der Anfertigung seiner ersten Arbeit von dieser Möglichkeit keinen Gebrauch gemacht hat

§ 24 Kolloquium

(1) Im Kolloquium soll der Prüfling die Ergebnisse seiner Bachelorarbeit in Form eines Vortrages vorstellen und gegenüber fachlicher Kritik vertreten.

(2) Das Kolloquium darf erst abgelegt werden, wenn alle Modulprüfungen einschließlich der Bachelorarbeit erfolgreich absolviert wurden. Zur abschließenden Bewertung der Bachelorarbeit muss das Kolloquium mit mindestens „ausreichend“ bestanden sein.

(3) Das Kolloquium wird vor mindestens zwei Prüfern abgelegt. Mindestens einer muss ein Professor, in der Regel der Betreuer der Bachelorarbeit, sein. Der Prüfling kann dem Prüfungsausschuss einen Prüfer oder eine Gruppe von Prüfern vorschlagen. Der Vorschlag begründet keinen Anspruch auf tatsächliche Zuteilung der beantragten Personen. Die Namen der Prüfer sind aktenkundig zu machen und dem Prüfling mind. eine Woche vor der Prüfung mitzuteilen. Ein Wechsel in der Person der Prüfer kann nur aus dringenden Gründen, wie z. B. längerer Krankheit, erfolgen und ist ebenfalls aktenkundig zu machen.

(4) Die Dauer des Kolloquiums beträgt mindestens 30 und höchstens 60 Minuten.

(5) Hinsichtlich der Zulassung weiterer Personen und Geheimhaltung gilt § 20 Abs.5 entsprechend. Die Zulassung erstreckt sich jedoch nicht auf die anschließende Beratung und die Bekanntgabe des Prüfungsergebnisses an den Prüfling.

(6) Ein nicht mit mindestens „ausreichend“ benotetes Kolloquium kann einmal wiederholt werden.

4. Unterabschnitt: Bewertungsverfahren

§ 25 Bewertungsfristen für Modulprüfungen/ Prüfungsleistungen

(1) Schriftliche Modulprüfungen/ Prüfungsleistungen sollen innerhalb von acht Wochen nach dem Termin der Prüfung bewertet und das Ergebnis bekannt gegeben werden.

(2) Für mündliche Modulprüfungen/ Prüfungsleistungen einschließlich des Kolloquiums gilt § 20 Abs.4, für alternative Prüfungsleistungen gilt § 22 Abs.5 dieser Ordnung.

(3) Bei zweiten Wiederholungsprüfungen soll die Frist für Bearbeitung und Bekanntgabe vier Wochen nicht überschreiten.

§ 26 Benotung/ Bepunktung ohne Bewertung: Nichtantritt; Täuschung; Ordnungsverstoß

(1) Eine Modulprüfung/ Prüfungsleistung wird ohne inhaltliche Prüfung mit "nicht bestanden" benotet oder mit null Punkten bewertet, wenn

1. der Prüfling zu einem Prüfungstermin im Rahmen des Prüfungsrechtsverhältnisses, § 13 Abs.1, 2, nicht antritt. Satz 1 gilt nicht, wenn der Prüfling von der Prüfung ordnungsgemäß zurückgetreten ist. Ordnungsgemäß zurückgetreten ist der Prüfling, wenn ein wichtiger Grund vorliegt, der Prüfling auf dieser Grundlage den Rücktritt beantragt und der Antrag genehmigt wird. Der wichtige Grund muss dem zuständigen Prüfungsamt unverzüglich, spätestens bis zur Vollendung des dritten Werktages nach dem Prüfungstermin, schriftlich angezeigt und nachgewiesen werden. Bei Prüfungsunfähigkeit infolge Krankheit des Prüflings ist ein ärztliches Attest vorzulegen, im Falle der 2. Wiederholung einer Modulprüfung/ Prüfungsleistung ist bei Nichtantritt ein amtsärztliches Attest über die Prüfungsunfähigkeit innerhalb der in Satz 4 genannten Frist vorzulegen. Einer Krankheit des Prüflings steht die Krankheit eines von ihm überwiegend allein zu versorgenden Kindes oder Angehörigen gleich. Der Nachweis der Mutterschutzfrist sowie der Elternzeit geschieht durch Vorlage entsprechender Dokumente der zuständigen Stellen,
2. eine schriftliche bzw. alternative Prüfungsleistung sowie die Bachelorarbeit nicht innerhalb der vorgegebenen Bearbeitungszeit erbracht wird, soweit nicht ein wichtiger Grund für die Verzögerung vorliegt; Nr.1 Sätze 4-7 gelten entsprechend,
3. der Prüfling versucht, das Ergebnis seiner Prüfung durch Täuschung oder Benutzung nicht zugelassener Hilfsmittel zu beeinflussen.

(2) Ein Prüfling, der den ordnungsgemäßen Ablauf des Prüfungstermins stört, kann von dem jeweiligen Prüfer oder Aufsichtführenden von der Fortsetzung der Prüfung ausgeschlossen werden; in diesem Fall wird die Modulprüfung/ Prüfungsleistung mit "nicht bestanden" benotet. In schwer wiegenden Fällen kann der zuständige Prüfungsausschuss den Prüfling von der Erbringung weiterer Modulprüfungen/ Prüfungsleistungen ausschließen.

(3) Der Prüfling kann innerhalb eines Monats verlangen, dass die Entscheidungen nach Abs. 1 und 2 vom Prüfer über den Prüfungsausschuss überprüft werden.

§ 27 Bewertung der Modulprüfungen/ Prüfungsleistungen; Bildung der Noten

(1) Für die Benotung der Modulprüfungen/ Prüfungsleistungen sind folgende Noten zu verwenden:

1	Sehr gut (1,0 ; 1,3)*	Eine hervorragende Leistung
2	Gut (1,7 ; 2,0 ; 2,3)*	Eine Leistung, die erheblich über den durchschnittlichen Anforderungen liegt
3	Befriedigend (2,7 ; 3,0 ; 3,3)*	Eine Leistung, die durchschnittlichen Anforderungen entspricht
4	Ausreichend (3,7 ; 4,0)*	Eine Leistung, die trotz ihrer Mängel noch den Anforderungen genügt
5	Nicht bestanden (5,0)	Eine Leistung, die wegen erheblicher Mängel den Anforderungen nicht mehr genügt

*Zur differenzierten Bewertung der Modulprüfungen/ Prüfungsleistungen können einzelne Noten um 0,3 auf Zwischenwerte erhöht oder erniedrigt werden. Zwischennoten kleiner als 1 und größer als 4 sind dabei ausgeschlossen.

(2) Für den Fall der Bewertung einer Modulprüfung/ Prüfungsleistung durch Punkte wird für die Benotung nachfolgender Bewertungsschlüssel empfohlen:

Sehr gut	Mindestens 90 vom Hundert der Gesamtpunktzahl
Gut	Mindestens 75 vom Hundert der Gesamtpunktzahl
Befriedigend	Mindestens 60 vom Hundert der Gesamtpunktzahl
Ausreichend	Mindestens 50 vom Hundert der Gesamtpunktzahl
Nicht bestanden	Weniger als 50 vom Hundert der Gesamtpunktzahl

Zwischenstufen innerhalb der einzelnen Noten werden linear ermittelt.

(3) Für die Benotung der Modulprüfungen/ Prüfungsleistungen sind die Grundsätze der ECTS-Gradierung anzuwenden:

Ab einer Kohorte von mindestens 50 Studierenden bzw. Absolventinnen/ Absolventen sind die ECTS-Grade nach dem relativen System wie folgt anzugeben:

ECTS Grad	deutsch	englisch
A	hervorragend	excellent
B	sehr gut	very good
C	gut	good
D	befriedigend	satisfactory
E	ausreichend	sufficient

Die Berechnung erfolgt gemäß der „Ordnung zur Berechnung von ECTS-Graden an der Ernst-Abbe-Hochschule Jena“ in der jeweils gültigen Fassung.

(4) Besteht eine Modulprüfung aus mehreren Prüfungsleistungen, errechnet sich die Modulnote aus dem – gegebenenfalls gewichteten - Mittelwert der Noten der einzelnen Prüfungsleistungen. Dabei wird nur die erste Dezimalstelle hinter dem Komma berücksichtigt; alle weiteren Stellen werden ohne Rundung gestrichen. Ergibt die Errechnung eine Gesamtnote, die genau zwischen zwei Noten steht, so ist die bessere Note auszugeben. Die Modulnote lautet:

Sehr gut	Bei einem Durchschnitt bis einschließlich 1,5
Gut	Bei einem Durchschnitt von 1,6 bis einschließlich 2,5
Befriedigend	Bei einem Durchschnitt von 2,6 bis einschließlich 3,5
Ausreichend	Bei einem Durchschnitt von 3,6 bis einschließlich 4,0
Nicht bestanden	Bei einem Durchschnitt ab 4,1

(5) Für die Bachelorprüfung wird eine Gesamtnote gebildet. Für die Bildung der Gesamtnote gilt Abs. 5 entsprechend.

(6) Darüber hinaus wird eine vollständig im Multiple-Choice-Verfahren durchgeführte Prüfung mit ausreichend bewertet, wenn die Anzahl der vom Prüfling zutreffend beantworteten Fragen um nicht mehr als 22 vom Hundert die durchschnittlichen Prüfungsergebnisse der Prüflinge, die an der jeweiligen Prüfung teilgenommen haben, unterschreitet.

§ 28 Bewertung von Studienleistungen

Die Bewertung von Studienleistungen erfolgt durch die Prädikate „erfolgreich absolviert“/ „passed“ oder „ohne Erfolg“/ „failed“.

5. Unterabschnitt: Ergebnis des Prüfungsverfahrens

§ 29 bestandene Modulprüfung

Eine Modulprüfung ist bestanden, wenn die Modulnote – ggf. unter Bildung einer Gesamtnote - mindestens "ausreichend" ist und die Studienleistungen erfolgreich absolviert wurden.

§ 30 Bekanntgabe von Prüfungsentscheidungen

(1) Prüfungsentscheidungen, die die Rechtslage des Prüflings unmittelbar ändern (Verwaltungsakt), sind dem Prüfling bzw. im Falle dessen Minderjährigkeit seinem gesetzlichen Vertreter unverzüglich schriftlich mitzuteilen, zu begründen und mit einer Rechtsbehelfsbelehrung zu versehen. Prüfungsentscheidungen im Sinne des Satzes 1 sind solche, die über das endgültige Bestehen oder Nichtbestehen der Bachelorprüfung entscheiden oder solche Entscheidungen, für die der Studierende eine schriftliche Bescheidung beantragt, weil die betreffende Modulprüfung/ Prüfungsleistung für sein berufliches Fortkommen förderlich ist, insbesondere, wenn durch die Prüfungsentscheidung die Befähigung für ein Praktikum innerhalb oder außerhalb der Studienordnung des Studiengangs nachgewiesen wird.

(2) Sonstige Prüfungsergebnisse können durch Aushänge oder ähnliche allgemein zugängliche Einrichtungen bekannt gemacht werden. Die Rechte am Schutz der personenbezogenen Daten der Beteiligten sind zu beachten.

§ 31 Bachelorzeugnis

(1) Über die bestandene Bachelorprüfung erhält der Prüfling jeweils unverzüglich, möglichst innerhalb von vier Wochen, ein Zeugnis in deutscher und englischer Sprache. In das Zeugnis der Bachelorprüfung sind die Module inklusive Modulnoten und ECTS Punkte; das Thema der Bachelorarbeit, deren Note und ECTS Punkte; die Note des Kolloquiums und die entsprechenden ECTS Punkte sowie die Gesamtnote und die Gesamtanzahl der ECTS Punkte aufzunehmen. Die Gesamtnote, auf Antrag des Studierenden zusätzlich die Modulnoten, werden durch die Angabe des jeweils zugehörigen ECTS-Grades auf einem Zusatzdokument ergänzt.

(2) Das Zeugnis über die Bachelorprüfung wird vom Dekan und vom Vorsitzenden des Prüfungsausschusses unterzeichnet und gesiegelt.

(3) Gleichzeitig mit dem deutschen und englischen Zeugnis der Bachelorprüfung erhält der Prüfling die Bachelorurkunde in deutscher und englischer Sprache mit dem Datum des Zeugnisses. Darin wird die Verleihung des Bachelorgrades beurkundet. Die Bachelorurkunde wird vom Präsidenten unterzeichnet und mit dem Siegel der Hochschule versehen.

(4) Das Zeugnis trägt das Datum des Tages, an dem das Kolloquium benotet wurde.

(5) Dem Zeugnis wird ein „Diploma Supplement“ beigelegt.

§ 32 Wiederholung von nicht bestandenen Modulprüfungen

(1) Nicht bestandene Modulprüfungen können höchstens zweimal wiederholt werden. Die Wiederholung einer bestandenen Modulprüfung ist nicht zulässig. Fehlversuche in demselben oder einem vergleichbaren Studiengang sind anzurechnen.

(2) Die Anzahl der möglichen zweiten Wiederholungsprüfungen beschränkt sich auf maximal vier Modulprüfungen.

(3) Für Wiederholungsprüfungen gelten die Vorschriften dieser Ordnung zu Modulprüfungen/ Prüfungsleistungen entsprechend, soweit die nachfolgenden Absätze keine Spezialregelungen treffen.

(4) Wiederholungsprüfungen sollen in jedem Semester angeboten werden. Die Wiederholungsprüfung soll spätestens im Rahmen der dafür vom Prüfungsausschuss vorgesehenen Prüfungstermine des jeweils nächsten Semesters abgelegt werden, wenn sie angeboten wird.

(5) Die Bachelorarbeit kann bei einer Bewertung, die schlechter als „ausreichend“, Note 4,0) ist, einmal wiederholt werden. Eine Rückgabe des zweiten Themas in der in § 23 Abs. 4

genannten Frist ist nur zulässig, wenn der Prüfling bei der Anfertigung seiner ersten Arbeit von dieser Möglichkeit keinen Gebrauch gemacht hat.

(6) Eine Wiederholungsprüfung kann nach Genehmigung durch den Prüfungsausschuss auch als mündliche Prüfung gemäß § 20 durchgeführt werden.

§ 33 Endgültiges Nichtbestehen von Modulprüfungen

(1) Der Prüfling ist zu exmatrikulieren, wenn er eine Modulprüfung endgültig nicht bestanden hat. Endgültig nicht bestanden ist eine Modulprüfung, wenn eine Modulprüfung mit „nicht bestanden“ bewertet wurde und ein Anspruch auf Wiederholung gemäß § 29 nicht mehr besteht oder wenn der Prüfling die Bachelorarbeit oder das Kolloquium erfolglos wiederholt hat.

(2) Hat der Prüfling eine Modulprüfung endgültig nicht bestanden oder wurde die Bachelorarbeit schlechter als "ausreichend" (4,0) bewertet, wird der Prüfling darüber unverzüglich schriftlich informiert, § 30.

(3) Hat der Prüfling die Bachelorprüfung endgültig nicht bestanden, wird ihm auf Antrag eine Bescheinigung gegen Vorlage der entsprechenden Nachweise sowie der Exmatrikulationsbescheinigung ausgestellt, die die erbrachten Modulprüfungen und deren Noten enthält und erkennen lässt, dass die Bachelorprüfung nicht bestanden ist.

6. Unterabschnitt: Korrekturen nach Beendigung des Prüfungsverfahrens

§ 34 Korrekturen der Bewertung

(1) § 21 Abs. 4 gilt entsprechend für den Fall, dass die Fehlerhaftigkeit der Multiple-Choice-Fragen erst nach Bekanntgabe des Prüfungsergebnisses bekannt wird.

(2) Hat der Prüfling bei einer Modulprüfung/ Prüfungsleistung getäuscht und wird diese Tatsache erst nach Aushändigung des Zeugnisses bekannt, so kann die Note der Modulprüfung/ Prüfungsleistung entsprechend § 27 Abs. 1 Nr. 3 aberkannt werden. Gegebenenfalls kann die Modulprüfung für "nicht bestanden" und die Bachelorprüfung durch die Hochschule auf Empfehlung des zuständigen Prüfungsausschusses für "nicht bestanden" erklärt werden. Entsprechendes gilt für die Bachelorarbeit.

(3) Waren die Voraussetzungen für die Abnahme einer Modulprüfung nicht erfüllt, ohne dass der Prüfling hierüber täuschen wollte, und wird diese Tatsache erst nach Aushändigung des Zeugnisses bekannt, so wird dieser Mangel durch das Bestehen der Modulprüfung geheilt. Hat der Prüfling vorsätzlich zu Unrecht erwirkt, dass er die Modulprüfung ablegen konnte, so kann die Modulprüfung für "nicht bestanden" und die Bachelorprüfung für nicht bestanden erklärt werden.

(4) Dem Prüfling ist vor einer Entscheidung Gelegenheit zur Äußerung zu geben.

(5) Das unrichtige Zeugnis ist durch die Hochschule einzuziehen und gegebenenfalls ein neues zu erteilen. Mit dem unrichtigen Zeugnis ist auch die Bachelorurkunde einzuziehen, wenn die Bachelorprüfung aufgrund einer Täuschung für "nicht bestanden" erklärt wurde. Eine Entscheidung nach Abs. 2 und Abs. 3 Satz 2 ist nach einer Frist von fünf Jahren ab dem Datum des Zeugnisses ausgeschlossen.

7. Unterabschnitt: Akteneinsicht

§ 35 Einsicht in die Prüfungsakten

Bis zum Ende des Folgesemesters nach rechtskräftigem Abschluss des Prüfungsverfahrens wird dem Prüfling auf schriftlichen Antrag an den zuständigen Prüfungsausschuss in angemessener Frist Einsicht in seine schriftlichen Prüfungsarbeiten, die darauf bezogenen Gutachten und in die Prüfungsprotokolle gewährt.

Abschnitt III: Widerspruchsverfahren

§ 36 Widerspruchsverfahren

(1) Gegen die auf der Grundlage dieser Prüfungsordnung ergehenden belastenden prüfungsbezogenen Entscheidungen ist der Widerspruch statthaft.

(2) Der Widerspruch ist innerhalb eines Monats nach Bekanntgabe der Entscheidung gegenüber dem Beschwerenden schriftlich oder zur Niederschrift im Prüfungsamt², Fachbereich Sozialwesen, Ernst-Abbe-Hochschule Jena, Carl- Zeiss- Promenade 2, 07745 Jena, zu erheben. Die Frist wird auch durch Einlegung des Widerspruchs beim Präsidenten der Ernst-Abbe-Hochschule Jena als Widerspruchsbehörde gewahrt.

(3) Hält der Prüfungsausschuss des Fachbereiches den Widerspruch für begründet, so hilft er ihm ab. Hilft er ihm nicht ab, so leitet er den Widerspruch an den Präsidenten weiter. Dieser erlässt einen Widerspruchsbescheid.

Abschnitt IV: Sonstige Bestimmungen

§ 37 Aufbewahrung der Prüfungsunterlagen

(1) Folgende Dokumente sind 50 Jahre aufzubewahren:

- a) eine Kopie des Bachelorzeugnisses,
- b) eine Kopie der Bachelorurkunde.

(2) Folgende Prüfungsunterlagen sind zehn Jahre aufzubewahren:

- a) das Archivexemplar der Bachelorarbeit,
- b) die Gutachten zur Bachelorarbeit,
- c) das Protokoll über das Kolloquium zur Bachelorarbeit.

(3) Nachweise zu schriftlichen Prüfungsleistungen, insbesondere Klausuren, sowie Prüfungsprotokolle, soweit sie nicht unter Abs.2 c) fallen, werden nach Ende der Einsichtsfrist dem Thüringer Staatsarchiv angeboten und im Falle der Ablehnung vernichtet.

(4) Prüfungsunterlagen dürfen nicht ausgesondert werden, solange eine Prüfungsentscheidung angegriffen wurde und das Rechtsmittelverfahren nicht rechtskräftig abgeschlossen wurde.

§ 38 Inkrafttreten

Die Prüfungsordnung tritt am ersten Tage des auf ihre Bekanntmachung im Verkündungsblatt der Ernst-Abbe-Hochschule Jena folgenden Monats in Kraft.

Der Dekan des Fachbereiches Sozialwesen

Prof. Dr. A. von Boetticher

Genehmigung

Die Rektorin der Ernst-Abbe-Hochschule Jena

Jena, den 04.07.2012

Prof. Dr. G. Beibst

Anlagen

Anlage I: Bachelorzeugnis Deutsch

Anlage II: Bachelorzeugnis Englisch

Anlage III: Bachelorurkunde Deutsch

Anlage IV: Bachelorurkunde Englisch

Anlage V: Diploma Supplement

Anlage VI: Zusatzdokument ECTS-Grad Deutsch

Anlage VII: Zusatzdokument ECTS-Grad Englisch

Anlage VIII: Prüfungsplan

BACHELORZEUGNIS



Herr/ Frau
geboren am in
hat am
im Fachbereich Sozialwesen
für den Studiengang Bachelor of Arts
die Bachelorprüfung abgelegt.

GESAMTPRÄDIKAT (Note)

ECTS-Credits (Gesamtzahl ECTS-Credits)

THEMA der BACHELORARBEIT:

.....

Herr/Frau erbrachte folgende Leistungen:

Note ECTS-Credits

Bachelorarbeit
Kolloquium zur Bachelorarbeit
Modul Bachelorarbeit

Module:

Grundlagen des Studiums:

- Mentoring
- Propädeutik 1 – Wissenschaftliches Arbeiten
- Propädeutik 2 – Fremdsprache
- Allgemeinbildendes Seminar -

Fachwissenschaft Sozialer Arbeit

Einführung in das rechtliche Denken: Grundlagen des Zivilrechts,
des öffentlichen Rechts und Zivilrechts (Recht I)

Familienrecht; Jugendhilferecht; Recht der Existenzsicherung
(Recht II)

Grundlagengebiete der Psychologie

Soziologie für die Soziale Arbeit

Nonverbale und verbale Kommunikation für die Gesprächsführung

Funktionen und Institutionen pädagogischen Handelns (Erz.wiss.)

Orientierungspraktikum

Einführung in das methodische Handeln Sozialer Arbeit

Gesundheitswissenschaften

Betriebsaufbau, Finanzierung & Rechnungswesen, Gemeinnützigkeit
(Sozialmanagement 1)

Sozialwissenschaftliche Forschungsmethoden

Berufspraktisches Semester – Praxisfeld

Praxisprojekt -

Konzepte methodischen Handelns in der Sozialen Arbeit

Fachwissenschaft Sozialer Arbeit II

Angewandte Psychologie

Rechtliche Vertiefungsgebiete

Marketing, Qualitätsmanagement, Organisationslehre, Personal-
management, Rechtsformen (Sozialmanagement II)

Bildkommunikation und Medienpädagogik

Vertiefung Methoden in der Sozialen Arbeit

Sozialpädagogik und Ethik

Sozialpolitik

Integratives Studienmodul (Wahlpflichtmodul)

Vertiefungsrichtung Arbeitsfeldbezogen

Jena, den

Der/ Die Vorsitzende des
Prüfungsausschusses

Der Dekan/ Die Dekanin
des Fachbereiches

ECTS-Grades und Prozentzahl der Studenten, die diese ECTS-Grades normalerweise erhalten:

A – die besten 10 %, B – die nächsten 25 %, C – die nächsten 30 %, D – die nächsten 25 %, E – die nächsten 10 %

TRANSCRIPT OF RECORDS





Ms/ Mr

born on in

has passed on

the Bachelor Examinations

at the department of Social Work

in the degree programme Bachelor in Social Work

FINAL GRADE (overall average grade)

ECTS-Credits (total number of ECTS-Credits)

TOPIC of BACHELOR THESIS:

.....

Ms/ Mr obtained the following grades:

	Local Grade	ECTS-Credits
Bachelor Thesis		
Colloquium		
Module Bachelor Thesis		
Modules:		
Fundamentals Module		
Mentoring		
Propaedeutics 1 – Scientific Method		
Propaedeutics 2 – Language		
General-Education Course		
Specialist Science of Social Work		
Introduction to Public and Private Law		
Introduction to Family, Juvenile und Social Law		
Basics of Psychology		
Sociology for Social Work		
Nonverbal und Verbal Communication		
Educational Sciences – Features and Institutions		
Practice Learning Opportunity		
Introduction to Social Work Methods		
Health Science/ Public Health		
Operating Structure, Finance & Accounting, Common Good (Social Management 1)		
Empirical Methods in Social Research		
Practical Training- area of practise.....		
Practice-based Project -		
Advanced Social Work Methods		
Theoretical Approaches to Social Work		
Applied Psychology for Social Work		
Specialisation in Law		
Marketing, Quality Management, Organization Theory, Personnel Management, Legal Forms (Social Management 2)		
Media Related Communication and Media Education		
Specialisation Social Work Methods		
Ethics and Social Pedagogy		
Social Policy		
(Multidisciplinary) Elective Module		
Specialisation Field of Work		

Jena,

Head of Examination Board
.....

Dean of Department
.....

Local Grading Scheme: 1 - very good, 2 - good, 3 - satisfactory, 4 - sufficient, 5 - non-sufficient/fail
ECTS-Grades and percentage of successful students normally achieving the grade:
A – best 10%, B – next 25%, C – next 30%, D – next 25%, E – next 10%



BACHELOR URKUNDE

Die ERNST-ABBE-HOCHSCHULE JENA verleiht

Frau/ Herrn

geboren am in

auf Grund der am

im Fachbereich **SOZIALWESEN**

im Studiengang **Bachelor of Arts Soziale Arbeit**

bestanden den Bachelorprüfung den akademischen Grad

Bachelor of Arts
(B. A.)

Jena, den

Die Rektorin/
Der Rektor



BACHELOR CERTIFICATE

The UNIVERSITY OF APPLIED SCIENCES JENA awards

Ms/ Mr

born on in

due to the passed Bachelor Examination on

at the department of SOCIAL WORK

in the degree programme Bachelor in Social Work

the academic degree

Bachelor of Arts
(B. A.)

Jena,

The Rector



This Diploma Supplement model was developed by the European Commission, Council of Europe and UNESCO/CEPES. The purpose of the supplement is to provide sufficient independent data to improve the international 'transparency' and fair academic and professional recognition of qualifications (diplomas, degrees, certificates, etc.). It is designed to provide a description of the nature, level, context, content and status of the studies that were pursued and successfully completed by the individual named on the original qualification to which this supplement is appended. It should be free from any value judgements, equivalence statements or suggestions about recognition. Information in all eight sections should be provided. Where information is not provided, an explanation should give the reason why.

1 HOLDER OF THE QUALIFICATION

1.1 Family Name / 1.2. First Name(s)

Mustermann/ Max

1.3 Date, Place, Country of Birth

19.9.1999, Jena, Germany

1.4 Student ID Number or Code

123456

2 QUALIFICATION

2.1 Name of Qualification (full, abbreviated; in original language)

Bachelor of Arts, B. A.

Title Conferred (full, abbreviated; in original language)

n.a.

2.2 Main Field(s) of Study

Social Work

2.3 Institution Awarding the Qualification (in original language)

Ernst-Abbe-Hochschule Jena – University of Applied Sciences Jena

Status (Type/ Control)

same/ same

2.4 Institution Administering Studies (in original language)

Fachbereich Sozialwesen

Status (Type/ Control)

same/ same

2.5 Language(s) of Instruction/ Examination

German

3 LEVEL OF THE QUALIFICATION

3.1 Level

First degree/Undergraduate level, with thesis, cf. section 8.4.1

3.2 Official Length of Programme

3,5 years (7 semesters), 210 ECTS Credits

3.3 Access Requirements

German General/ Specialised Higher Education Entrance Qualification ("Abitur") or foreign equivalent, cf. section 8.7

4 CONTENTS AND RESULTS GAINED

4.1 Mode of Study

Full-time study

4.2 Programme Requirements/Qualification Profile of the Graduate

The department of Social Work at the University of Applied Sciences Jena provides a scientifically based degree for social workers leading to the degree of Bachelor of Arts. The aim of the course is to impart to students the competence to work autonomously in their professional lives.

The course offers the possibility of practical training, scientific work and application-oriented research as part of the work carried out by the University of Applied Sciences. The teaching and the course of studies impart to the students the necessary knowledge, skills and methods to prepare them for their careers in social work enabling them to act independently and responsibly while carrying out their works as social workers and to identify the social preconditions for their professional actions.

Social work is delivered on the basis of social mandates, independent scientific knowledge and the ethics of social work. The technical quality of social work is evaluated by suitable measures. Social work covers the provision of advice and information, skills/training, the organisation of learning processes (in education, training, parenting) treatment, mediation, co-ordination and intercommunication with other bodies, provision of support and help, support and legal representation, compilation of reports, lobbying for disadvantaged, discriminated and peripheral groups.

Social work comprises individual case support, social group work, community work, social research and social planning. Social work is carried out in the social field and increasingly in the business, commercial and the political fields as well. The first three semesters (basic studies) consist of compulsory subjects like introduction to Social Work, Law, Psychology, Sociology, Cultural Communication, Health Science, Methods of Research ect.

The following four semesters (advanced studies) offer different subjects in the fields of: Educational Science, Methods of Social Work, Non-Profit Management, practical training, Social Policy, Law. The Bachelor Thesis completes the degree programme.

4.3 German and European Qualifications Framework (GQF/EQF)

The degree is associated with the level 6 according to the German and European Qualifications Framework.

4.4 Programme Details

See "Bachelorzeugnis" for list of courses, grades, subjects offered in final examinations (written and oral), and topic of thesis, including evaluations. See "Bachelorurkunde" for name of qualification.

4.5 Grading Scheme

General grading scheme cf. section 8.6

4.6 Overall Classification (in original language)

Gesamtprädikat "..."

Based on final examinations cf. "Bachelorzeugnis"

5 FUNCTION OF THE QUALIFICATION

5.1 Access to Further Study

The Bachelor degree qualifies to apply for admission to graduate study programmes.

5.2 Professional Status

The Bachelor degree entitles the holder to the legally protected professional title "Bachelor of Arts" and, herewith, to exercise professional work in the field of social work for which the degree was awarded.

6 ADDITIONAL INFORMATION

6.1 Additional Information

The department of Social Work is very much interested in international contacts and therefore maintains active and stable relations especially within the Socrates University Network of European Schools of Social Work. Students can take part in the international exchange for an internship or an academic year abroad.

6.2 Further Information Sources

On the institution: www.eah-jena.de

On the programme: <http://www.sw.eah-jena.de>

For national information sources, cf. section 8.8

7 CERTIFICATION

This Diploma Supplement refers to the following original documents:

„Bachelorurkunde“

„Bachelorzeugnis“

„Bachelor Certificate“

„Transcript of Records“

(Official Stamp/Seal)

Certification Date:

Dean of Department

8 NATIONAL HIGHER EDUCATION SYSTEM

The information on the national higher education system on the following pages provides a context for the qualification and the type of higher education that awarded it.

8. INFORMATION ON THE GERMAN HIGHER EDUCATION SYSTEM¹

8.1 Types of Institutions and Institutional Status

Higher education (HE) studies in Germany are offered at three types of Higher Education Institutions (HEI).²

- *Universitäten* (Universities) including various specialized institutions, offer the whole range of academic disciplines. In the German tradition, universities focus in particular on basic research so that advanced stages of study have mainly theoretical orientation and research-oriented components.

- *Fachhochschulen* (Universities of Applied Sciences) concentrate their study programmes in engineering and other technical disciplines, business-related studies, social work, and design areas. The common mission of applied research and development implies a distinct application-oriented focus and professional character of studies, which include integrated and supervised work assignments in industry, enterprises or other relevant institutions.

- *Kunst- und Musikhochschulen* (Universities of Art/Music) offer studies for artistic careers in fine arts, performing arts and music; in such fields as directing, production, writing in theatre, film, and other media; and in a variety of design areas, architecture, media and communication.

Higher Education Institutions are either state or state-recognized institutions. In their operations, including the organization of studies and the designation and award of degrees, they are both subject to higher education legislation.

8.2 Types of Programmes and Degrees Awarded

Studies in all three types of institutions have traditionally been offered in integrated "long" (one-tier) programmes leading to *Diplom-* or *Magister Artium* degrees or completed by a *Staatsprüfung* (State Examination).

Within the framework of the Bologna-Process one-tier study programmes are successively being replaced by a two-tier study system. Since 1998, a scheme of first- and second-level degree programmes (Bachelor and Master) was introduced to be offered parallel to or instead of integrated "long" programmes. These programmes are designed to provide enlarged variety and flexibility to students in planning and pursuing educational objectives, they also enhance international compatibility of studies.

The German Qualification Framework for Higher Education Degrees³ describes the degrees of the German Higher Education System. It contains the classification of the qualification levels as well as the resulting qualifications and competencies of the graduates.

For details cf. Sec. 8.4.1, 8.4.2, and 8.4.3 respectively. Table 1 provides a synoptic summary.

8.3 Approval/Accreditation of Programmes and Degrees

To ensure quality and comparability of qualifications, the organization of studies and general degree requirements have to conform to principles and regulations established by the Standing Conference of the Ministers of Education and Cultural Affairs of the *Länder* in the Federal Republic of Germany (KMK).⁴ In 1999, a system of accreditation for programmes of study has become operational under the control of an Accreditation Council at national level. All new programmes have to be accredited under this scheme; after a successful accreditation they receive the quality-label of the Accreditation Council.⁵

Table 1: Institutions, Programmes and Degrees in German Higher Education

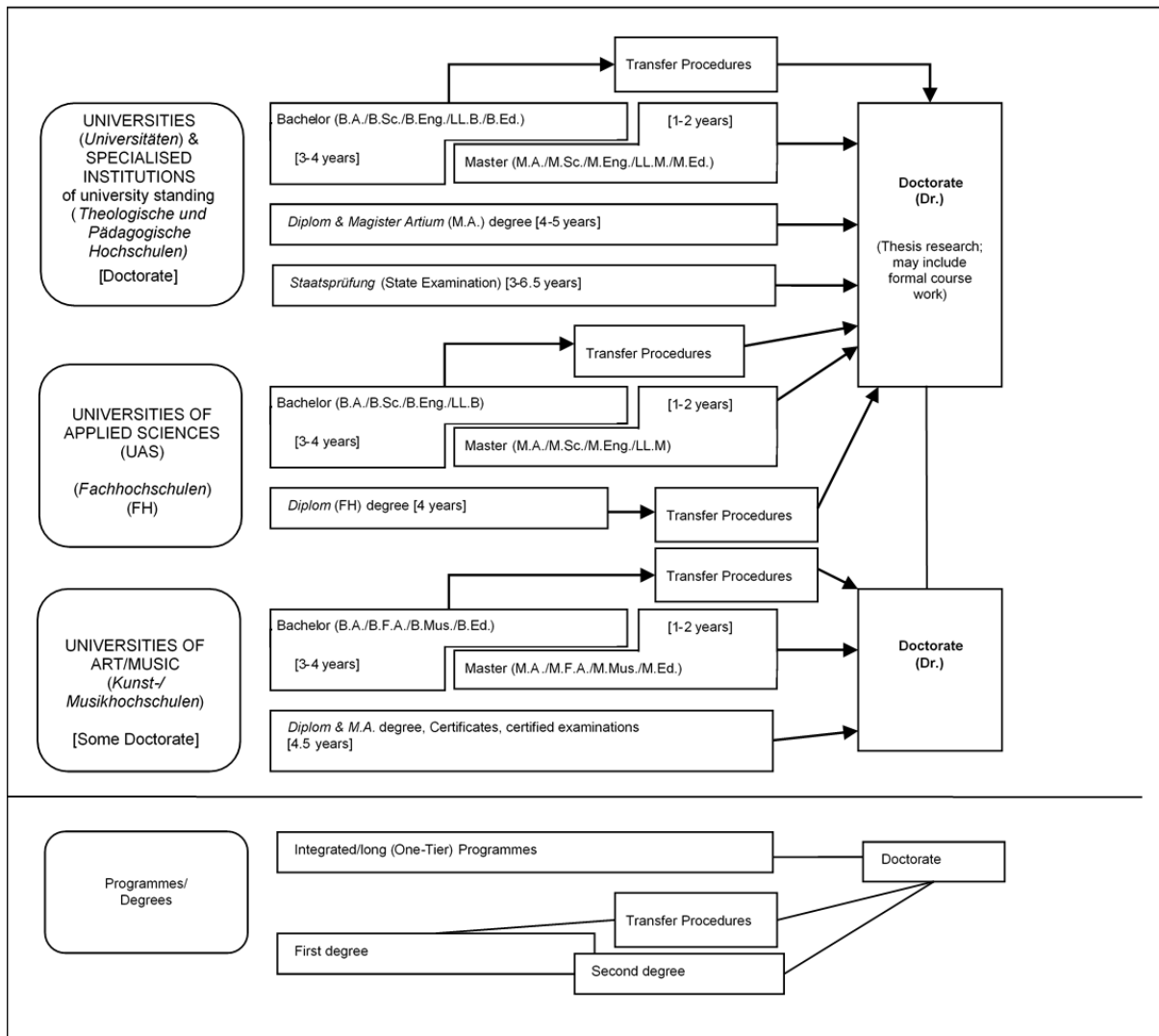

8.4 Organization and Structure of Studies

The following programmes apply to all three types of institutions. Bachelor's and Master's study courses may be studied consecutively, at various higher education institutions, at different types of higher education institutions and with phases of professional work between the first and the second qualification. The organization of the study programmes makes use of modular components and of the European Credit Transfer and Accumulation System (ECTS) with 30 credits corresponding to one semester.

8.4.1 Bachelor

Bachelor degree study programmes lay the academic foundations, provide methodological skills and lead to qualifications related to the professional field. The Bachelor degree is awarded after 3 to 4 years.

The Bachelor degree programme includes a thesis requirement. Study courses leading to the Bachelor degree must be accredited according to the Law establishing a Foundation for the Accreditation of Study Programmes in Germany.⁶

First degree programmes (Bachelor) lead to Bachelor of Arts (B.A.), Bachelor of Science (B.Sc.), Bachelor of Engineering (B.Eng.), Bachelor of Laws (LL.B.), Bachelor of Fine Arts (B.F.A.), Bachelor of Music (B.Mus.) or Bachelor of Education (B.Ed.).

8.4.2 Master

Master is the second degree after another 1 to 2 years. Master study programmes may be differentiated by the profile types "practice-oriented" and "research-oriented". Higher Education Institutions define the profile.

The Master degree study programme includes a thesis requirement. Study programmes leading to the Master degree must be accredited according to the Law establishing a Foundation for the Accreditation of Study Programmes in Germany.⁷

Second degree programmes (Master) lead to Master of Arts (M.A.), Master of Science (M.Sc.), Master of Engineering (M.Eng.), Master of Laws (L.L.M.), Master of Fine Arts (M.F.A.), Master of Music (M.Mus.) or Master of Education (M.Ed.). Master study programmes which are designed for continuing education may carry other designations (e.g. MBA).

8.4.3 Integrated "Long" Programmes (One-Tier): Diplom degrees, Magister Artium, Staatsprüfung

An integrated study programme is either mono-disciplinary (*Diplom* degrees, most programmes completed by a *Staatsprüfung*) or comprises a combination of either two major or one major and two minor fields

(*Magister Artium*). The first stage (1.5 to 2 years) focuses on broad orientations and foundations of the field(s) of study. An Intermediate Examination (*Diplom-Vorprüfung* for *Diplom* degrees; *Zwischenprüfung* or credit requirements for the *Magister Artium*) is prerequisite to enter the second stage of advanced studies and specializations. Degree requirements include submission of a thesis (up to 6 months duration) and comprehensive final written and oral examinations. Similar regulations apply to studies leading to a *Staatsprüfung*. The level of qualification is equivalent to the Masterlevel.

- Integrated studies at *Universitäten (U)* last 4 to 5 years (*Diplom* degree, *Magister Artium*) or 3 to 6.5 years (*Staatsprüfung*). The *Diplom* degree is awarded in engineering disciplines, the natural sciences as well as economics and business. In the humanities, the corresponding degree is usually the *Magister Artium* (M.A.). In the social sciences, the practice varies as a matter of institutional traditions. Studies preparing for the legal, medical and pharmaceutical professions are completed by a *Staatsprüfung*. This applies also to studies preparing for teaching professions of some *Länder*.

The three qualifications (*Diplom*, *Magister Artium* and *Staatsprüfung*) are academically equivalent. They qualify to apply for admission to doctoral studies. Further prerequisites for admission may be defined by the Higher Education Institution, cf. Sec. 8.5.

- Integrated studies at *Fachhochschulen (FH)*/Universities of Applied Sciences (UAS) last 4 years and lead to a *Diplom (FH)* degree. While the *FH/UAS* are non-doctorate granting institutions, qualified graduates may apply for admission to doctoral studies at doctorate-granting institutions, cf. Sec. 8.5.

- Studies at *Kunst- and Musikhochschulen* (Universities of Art/Music etc.) are more diverse in their organization, depending on the field and individual objectives. In addition to *Diplom/Magister* degrees, the integrated study programme awards include Certificates and certified examinations for specialized areas and professional purposes.

8.5 Doctorate

Universities as well as specialized institutions of university standing and some Universities of Art/Music are doctorate-granting institutions. Formal prerequisite for admission to doctoral work is a qualified Master (UAS and U), a *Magister* degree, a *Diplom*, a *Staatsprüfung*, or a foreign equivalent. Particularly qualified holders of a Bachelor or a *Diplom (FH)* degree may also be admitted to doctoral studies without acquisition of a further degree by means of a procedure to determine their aptitude. The universities respectively the doctorate-granting institutions regulate entry to a doctorate as well as the structure of the procedure to determine

aptitude. Admission further requires the acceptance of the Dissertation research project by a professor as a supervisor.

8.6 Grading Scheme

The grading scheme in Germany usually comprises five levels (with numerical equivalents; intermediate grades may be given): "*Sehr Gut*" (1) = Very Good; "*Gut*" (2) = Good; "*Befriedigend*" (3) = Satisfactory; "*Ausreichend*" (4) = Sufficient; "*Nicht ausreichend*" (5) = Non-Sufficient/Fail. The minimum passing grade is "*Ausreichend*" (4). Verbal designations of grades may vary in some cases and for doctoral degrees. In addition institutions partly already use an ECTS grading scheme.

8.7 Access to Higher Education

The General Higher Education Entrance Qualification (*Allgemeine Hochschulreife, Abitur*) after 12 to 13 years of schooling allows for admission to all higher educational studies. Specialized variants (*Fachgebundene Hochschulreife*) allow for admission to particular disciplines. Access to *Fachhochschulen* (UAS) is also possible with a *Fachhochschulreife*, which can usually be acquired after 12 years of schooling. Admission to Universities of Art/Music may be based on other or require additional evidence demonstrating individual aptitude. Higher Education Institutions may in certain cases apply additional admission procedures.

8.8 National Sources of Information

- *Kultusministerkonferenz (KMK)* [Standing Conference of the Ministers of Education and Cultural Affairs of the *Länder* in the Federal Republic of Germany]; Lennéstrasse 6, D-53113 Bonn; Fax: +49[0]228/501-229; Phone: +49[0]228/501-0
- Central Office for Foreign Education (ZaB) as German NARIC; www.kmk.org; E-Mail: zab@kmk.org
- "Documentation and Educational Information Service" as German EURYDICE-Unit, providing the national dossier on the education system (www.kmk.org/dokumentation/zusammenarbeit-auf-europaeischer-ebene-im-eurydice-informationsnetz.html; E-Mail: eurydice@kmk.org)
- *Hochschulrektorenkonferenz (HRK)* [German Rectors' Conference]; Ahrstrasse 39, D-53175 Bonn; Fax: +49[0]228/887-110; Phone: +49[0]228/887-0; www.hrk.de; E-Mail: post@hrk.de
- "Higher Education Compass" of the German Rectors' Conference features comprehensive information on institutions, programmes of study, etc. (www.higher-education-compass.de)

1 The information covers only aspects directly relevant to purposes of the Diploma Supplement. All information as of 1 July 2010.

2 *Berufsakademien* are not considered as Higher Education Institutions, they only exist in some of the *Länder*. They offer educational programmes in close cooperation with private companies. Students receive a formal degree and carry out an apprenticeship at the company. Some *Berufsakademien* offer Bachelor courses which are recognized as an academic degree if they are accredited by a German accreditation agency.

3 German Qualification Framework for Higher Education Degrees (Resolution of the Standing Conference of the Ministers of Education and Cultural Affairs of the *Länder* in the Federal Republic of Germany of 21.04.2005).

4 Common structural guidelines of the *Länder* for the accreditation of Bachelor's and Master's study courses (Resolution of the Standing Conference of the Ministers of Education and Cultural Affairs of the *Länder* in the Federal Republic of Germany of 10.10.2003, as amended on 04.02.2010).

5 "Law establishing a Foundation „Foundation for the Accreditation of Study Programmes in Germany", entered into force as from 26.2.2005, GV. NRW. 2005, nr. 5, p. 45 in connection with the Declaration of the *Länder* to the Foundation "Foundation for the Accreditation of Study Programmes in Germany" (Resolution of the Standing Conference of the Ministers of Education and Cultural Affairs of the *Länder* in the Federal Republic of Germany of 16.12.2004

6 See note No. 5.

7 See note No. 5.

Herr/ Frau
geboren am in
hat am
im Fachbereich SOZIALWESEN
für den Studiengang BACHELOR OF ARTS SOZIALE ARBEIT
die Bachelorprüfung abgelegt.

ECTS-Grad (Grade)

Jena, den

Der/ Die Vorsitzende des
Prüfungsausschusses
.....

Der Dekan/ Die Dekanin
des Fachbereiches
.....

Dieses Dokument ist Bestandteil des Bachelorzeugnisses.

ECTS Grade und Prozentzahl der Studenten, die diese ECTS-Grade erhalten:

A - die besten 10 %, B - die nächsten 25 %, C - die nächsten 30 %, D - die nächsten 25 %, E - die nächsten 10 %

Ms/ Mr

born on in

has passed on

at the department of SOCIAL WORK

in the degree programme BACHELOR OF ARTS IN SOCIAL WORK

the Bachelor Examinations.

ECTS-Grade

Jena,

Head of Examination Board

.....

Dean of Department

.....

This document is part of the Bachelor certificate.

ECTS-Grades and percentage of successful students achieving the grade:
A – best 10%, B – next 25%, C – next 30%, D – next 25%, E – next 10%

Anlage VIII: Prüfungsplan

Modul		Lage der Prüfung im Semester	Prüfungsart: schriftl. als Klausur mündlich, alternativ (Spezifikation)	Dauer der Prüfungsleistung	Wichtung der Prüfungsleistung	Studienleistungen in einem Modul	SWS Präsenzstunden	ECTS des Moduls	Voraussetzung für die Ableistung einer Prüfungsleistung
SW.1.101 Grundlagen des Studiums	Techniken wiss. Arbeitens	1. Sem.				1 SL (Referat/ Dokumentation / Testat)	2 SWS	8 cp	
	Mentoring	2. Sem.				1 SL (Protokoll)	2 SWS		
	Fremdsprache /allgemeinbild. Seminar	3. Sem.				2 SL 1 K (60 Min.) & 1 künstl. Produktion oder 1 Präsentation	6 SWS		
SW.1.102 Soziale Arbeit I		1. & 2. Sem.	1 PL (H/R)		2	1 SL (wissenschaftliche Ausarbeitung/ R)	6 SWS	10 cp	
SW.1.103 Recht I		1. Sem.	1 PL K	120 Min.	1		4 SWS	5 cp	
SW.1.104 Recht II		3. Sem.	1 PL K	120 Min.	2		6 SWS	9 cp	
SW.1.105 Psychologie I		2. Sem.	1 PL K	180 Min.	2		6 SWS	10 cp	
SW.1.106 Soziologie		1. Sem.	1 TPL Teilklausur	90 Min.	2		6 SWS	10 cp	
		2. Sem.	1 TPL Teilklausur	60 Min.					
SW.1.107 Kulturelle Kommunikation I		1. oder 2. Sem.	1 PL (H/R)		1		4 SWS	5 cp	
SW.1.108 Erziehungswissenschaft		1. oder 2. Sem.	1 PL (H/R) (alternativ auch K)		1		4 SWS	5 cp	
SW.1.109 Orientierungspraktikum		2.-3. Sem.			2	SL (Praxisbericht/ Teilnahme Praxisreflexion)	1 SWS	10 cp	

SW.1.110 Methoden der Sozialen Arbeit I	2./ 3. Sem.	1 PL (H/R)		1,5	1 SL (Kurzreferat, wissenschaft. Ausarbeitung, Dokumentation, Videoanalyse, praktische Übung & deren Auswertung)	6 SWS	7 cp	
SW.1.111 Gesundheitswissenschaft	3.Sem.	1 PL K	120 Min.	1		4 SWS	5 cp	
SW.1.112 Sozialmanagement I	3. Sem.	1 PL K	60 Min.	1	2 SL (Referat/ Protokoll/ Dokumentation, u.Ä.)	2 SWS	3 cp	
SW.1.113 Forschungsmethoden	2./3. Sem.	1 PL H/ R		1		4 SWS	5 cp	
SW.1.114 Berufspraktisches Semester	4. Sem. (mit Verlauf ins 5.Sem.)	1 Kolloquiumsarbeit und mdl. Prüfung		2		9 SWS/ 23 Wochen	30 cp	Absolvierung Modul Orientierungspraktikum (SW.1.109)
SW.1.115 Praxisprojekt	5./6. Sem.	1 PL Projektpräsentation		1		2 SWS	5 cp	mit Erfolg abgeleistetes Berufspraktikum
SW.1.116 Methoden der Sozialen Arbeit II	5. /6. Sem.	1 PL (M)		1	1 SL (Kurzreferat, wissenschaft. Ausarbeitung, Dokumentation, Videoanalyse, praktische Übung & deren Auswertung)	4 SWS	5 cp	Abschluss der Module SW.1.102, SW.1.110 und mit Erfolg abgeleistetes Berufspraktikum
SW.1.117 Soziale Arbeit II	6. Sem.	1 PL M		1,5		4 SWS	7 cp	beständenes Modul SW.1.114 (berufspraktisches Semester)
SW.1.118 Psychologie II	5./6. Sem.	1 PL M/K	90 Min. (K)	1		4 SWS	5 cp	bestandene Prüfung im Modul SW.1.105
SW.1.119 Recht III	5. Sem.	1 TPL H/R/K	120 Min.	1		4 SWS	5 cp	bestandene Module SW.1.103 und SW.1.104
	6. Sem.	1 TPL H/R/K	120 Min.					

SW.1.120 Sozialmanagement II	5./6. Sem.	1 PL K	60 Min.	1	2 SL (Referat/ Protokoll/ Dokumentation, u.Ä.)	4 SWS	7 cp	bestandene Prüfungsleistung im Modul SW.1.112
SW.1.121 Kulturelle Kommunikation II	5./6. Sem.	1 PL M/ H/ R		1		4 SWS	5 cp	bestandene Prüfung im Modul SW.1.107
SW.1.122 Vertiefungsrichtung Methoden	6. oder 7.Sem.	1 PL H/R		1		4 SWS	5 cp	mit Erfolg abgeleistetes Berufspraktikum
SW.1.123 Ethik und Soziale Arbeit	7. Sem.	1 PL H/R (alternativ auch K)	90 Min. (K)	1		4 SWS	5 cp	beständenes Modul SW.1.114 (berufspraktisches Semester)
SW.1.124 Sozialpolitik	5./6. Sem.	1 PL H/R (alternativ auch K)	90 Min. (K)	1		4 SWS	8 cp	mit Erfolg abgeleistetes Berufspraktikum
SW.1.125 Wahlpflichtmodul	5. oder 6. Sem.			1	1 SL Projektpräsentation	2 SWS	6 cp	
SW.1.126 Vertiefungsrichtung Arbeitsfeldbezogen	6./7. Sem.	1 PL K/H/R	60 Min. (K)	2	1 SL für eine zweite Vertiefungsrichtung	8 SWS	10 cp	mit Erfolg abgeleistetes Berufspraktikum
SW.1.127 Bachelor-Arbeit	7. Sem.	Arbeit & Kolloquium (70%/30%)	11 Wo./ 30 Min.	3			15 cp (12 cp Bachelor- Arbeit, 3 cp Kollo- quium)	Bei Anmeldung zum Kolloquium müssen alle vorhergehenden Module (SW.1.101 – SW.1.126) sowie die Bachelorarbeit erfolgreich abgelegt sein.

H Hausarbeit

K Klausur

M mündliche Prüfung

PL Prüfungsleistung

R Referat

SL Studienleistung